

# Prognoza Pieței Muncii 2015

Chișinău 2015

Mențiuni

Prognoza Pieței Muncii 2015 a fost elaborată de către Agenția Națională pentru Ocuparea Forței de Muncă

Date de contact:

Agenția Națională pentru Ocuparea Forței de Muncă  
str. Vasile Alecsandri 1, Chișinău, MD - 2009  
Republica Moldova

Tel. (373 22) 721-003 Fax.(373 22) 227-761

email: [anofm@anofm.md](mailto:anofm@anofm.md)

[www.anofm.md](http://www.anofm.md)

[www.angajat.md](http://www.angajat.md)

## CUPRINS

Introducere .....	4
<b>1. EVOLUȚII ALE ECONOMIEI NAȚIONALE DIN REPUBLICA MOLDOVA.....</b>	<b>5</b>
1.1. Indicatorii macroeconomici.....	5
<b>2. PIAȚA MUNCII ÎN REPUBLICA MOLDOVA.....</b>	<b>7</b>
2.1. Ocuparea forței de muncă.....	7
2.2. Șomajul înregistrat .....	9
<b>3. REZULTATELE CHESTIONĂRII AGENȚILOR ECONOMICI.....</b>	<b>10</b>
3.1. Structura eșantionului .....	10
3.2. Crearea și lichidarea locurilor de muncă .....	12
3.3. Așteptările agenților economici privind evoluția economiei în anul 2015.....	13
<b>4. EVALUAREA TENDINȚELOR PE PIAȚA MUNCII ÎN ANUL 2015.....</b>	<b>15</b>
<b>5. CONCLUZII ȘI RECOMANDĂRI.....</b>	<b>16</b>
<b>6. BAROMETRUL PROFESIILOR PENTRU ANUL 2015 .....</b>	<b>17</b>

În scopul prognozării schimbărilor care vor avea loc în structura forței de muncă și a extinde cunoștințele despre piața muncii, Agenția Națională pentru Ocuparea Forței de Muncă a elaborat Prognoza pieței muncii și Barometrul Profesiilor pentru anul 2015, măsură prevăzută în Planul de acțiuni al Agenției Naționale pentru Ocuparea Forței de Muncă.

Metodologia de elaborare a Prognozei pieței muncii și Chestionarul pentru agentul economic au fost realizate de către Agenția Națională pentru Ocuparea Forței de Muncă în cadrul proiectului moldo-suedez „Acordarea suportului Serviciului public pentru ocuparea forței de muncă din Moldova”, implementat de Agenția Publică de Ocupare din Suedia. La elaborarea Prognozei pieței muncii a fost utilizată experiența serviciilor publice de ocupare din Suedia și Lituania. Sondajul este prevăzut a fi reprezentativ implicând agenți economici din diverse sectoare economice pe întreg teritoriul republicii.

Chestionarul cuprinde 16 întrebări ce reflectă situația în următoarele 12 luni, din care pot fi evidențiate următoarele:

- evaluarea cererii pe piața economică a produselor și serviciilor;
- investiții pentru dezvoltarea activității;
- evoluția cererii de angajați;
- situația privind disponibilizarea angajaților;
- crearea locurilor noi de muncă;
- lipsa forței de muncă.

Datele obținute din prognoză oferă informații generale despre principalele tendințe de pe piața forței de muncă:

- structura ocupării forței de muncă pe activități;
- crearea locurilor noi de muncă;
- motivele deficitului forței de muncă;
- agențiile pentru ocuparea forței de muncă în programele de formare profesională.

### Scopul și obiectivele Prognozei pieței muncii

Prognoza pieței muncii pentru anul 2015 a fost elaborată la nivel național și efectuată ca răspuns la necesitatea de a obține indicatori calitativi și cantitativi ai pieței forței de muncă. Concepută ca sursă importantă de informații, aceasta furnizează date esențiale asupra posibilităților de corelare și structurare a ofertei forței de muncă. Pronosticarea va contribui la:

- evaluarea schimbărilor ce vor avea loc pe piața muncii;
- informarea absolvenților gimnaziilor și liceelor despre profesiile/meseriile prioritar solicitate pe piața muncii;
- identificarea numărului de șomeri ce urmează a fi îndreptați la cursuri de formare profesională în corelare cu necesitatea pieței muncii;
- planificarea activității Agenției Naționale și structurilor sale teritoriale.

Prognoza pieței muncii a fost elaborată în urma chestionării a 2928 de agenți economici din diverse ramuri ale economiei naționale. Chestionarea a oferit informații generale despre principalele tendințe de pe piața forței de muncă: structura ocupării forței de muncă pe activități, crearea locurilor de muncă și deficitul forței de muncă, cooperarea angajatorilor cu agențiile pentru ocuparea forței de muncă în programe de formare profesională. Concomitent, prognoza pieței muncii reprezintă o sursă de informare a absolvenților liceelor și gimnaziilor la alegerea profesiei și a devenit un instrument de marketing al pieței muncii.

## 1.1 Indicatorii macroeconomici

Pe parcursul anului 2014 economia Moldovei a fost influențată de un șir de factori, precum: recolta înaltă din anii 2013 și 2014, creșterea cererii pentru producția moldovenească în țările UE și restricțiile impuse la importul de vinuri și unele produse agricole din Moldova de către autoritățile de resort din Federația Rusă. Totodată, majoritatea activităților economice au înregistrat creștere. Inflația a fost moderată, indicatorii monetari și bugetari au crescut. Salariul mediu lunar și valoarea medie a pensiei lunare s-a majorat, iar numărul șomerilor s-a diminuat.

### Produsul intern brut (PIB)

În ianuarie – septembrie 2014 a însumat 81,7 mild.lei, având un ritm de creștere față de perioada respectivă a anului 2013 cu 4,7% (în prețuri comparabile). Cea mai semnificativă influență asupra creșterii PIB a avut valoarea adăugată brută (VAB) creată în servicii – cu 2,8 (p.p), agricultura, silvicultura și pescuit cu – 0,9 p.p, industrie și comerț cu câte – 0,8 p.p fiind urmate de transporturi și comunicații cu – 0,5 p.p și construcții - 0,4 p.p.

### Sectorul industrial a înregistrat o creștere înaltă

Volumul producției fabricate de întreprinderile industriale de toate formele de proprietate în ianuarie-octombrie 2014 a înregistrat o creștere de 8,1% (în prețuri comparabile) față de ianuarie-octombrie 2013. Creșterea a fost asigurată de sporirea cu 10,3% a volumului producției industriei prelucrătoare și cu 2,8% a producției industriei extractive. Totodată, volumul producției de energie electrică și termică, gaze și apă s-a micșorat cu 1%.

### Producția agricolă

În toate categoriile de gospodării în ianuarie – septembrie 2014 a constituit în prețuri curente 18,9 mild.lei, fiind în creștere cu 8,6% (în prețuri comparabile) față de perioada respectivă a anului 2013. Majoritatea producției agricole a fost determinată de creșterea producției vegetale cu 12,4% și a producției animaliere cu 2,5%.

În 9 luni ale anului 2014 **investițiile** au crescut nesemnificativ, volumul cărora în active materiale pe termen lung a însumat circa 10,4 mild. lei (în prețuri curente), cu o creștere de 2,1% (în prețuri comparabile) față de perioada similară 2013.

### Valoarea adăugată brută

**În sectorul de bunuri** s-a majorat, în ianuarie - septembrie, cu 6,8% în raport cu perioada respectivă a anului 2013, influențând pozitiv (+1,7%) evoluția produsului intern brut.

**În sectorul de servicii** s-a majorat comparativ cu ianuarie – septembrie al anului 2013 cu 4,8%, contribuind la sporirea produsului intern brut cu 2,8%. **În construcții** a fost înregistrată cea mai mare creștere a valorii adăugate brute de 11,4%, urmat de **comerțul cu ridicata și amănuntul** cu 6,2%, **transporturi și comunicații** 4,5%, și „alte activități de servicii” 3,5%. Contribuția sectorului de servicii la formarea produsului intern brut a constituit, în perioada de referință, 59,9%.

### Formarea brută de capital fix

A depășit cu 9,4% realizările perioadei respective a anului precedent, contribuind în perioada de referință cu 24,2% la formarea produsului intern brut.

### Câștigul salarial mediu lunar brut

Câștigul salarial al unui lucrător din economia națională în luna septembrie 2014 a constituit 4267,7 lei și s-a majorat cu 13,5% față de perioada similară a anului 2013 în termeni nominali.

### Rata inflației

În ianuarie-septembrie 2014 a constituit 4,8%, înregistrând o creștere de 0,3 p.p, comparativ cu rata înregistrată în aceeași perioadă a anului 2013. Conform datelor BNM rata inflației pentru anul 2015 va constitui 6,6%.

Graficul 1.1.1. Rata inflației în raport cu salariul nominal mediu lunar 2010 – 2015 (prognozat).

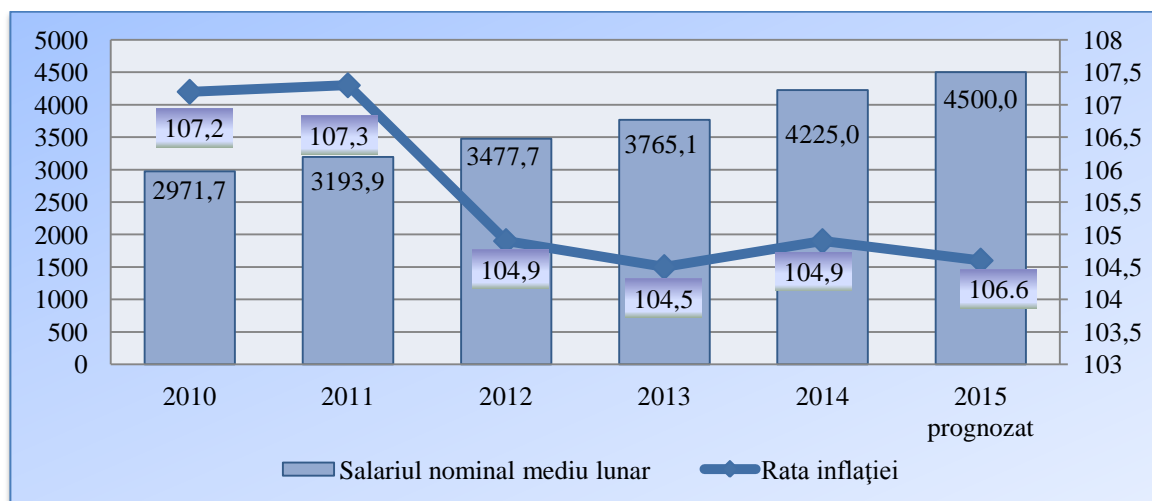

Sursa: Biroul Național de Statistică  
Banca Națională a Moldovei

Graficul 1.1.2. Principalii indicatori macroeconomici

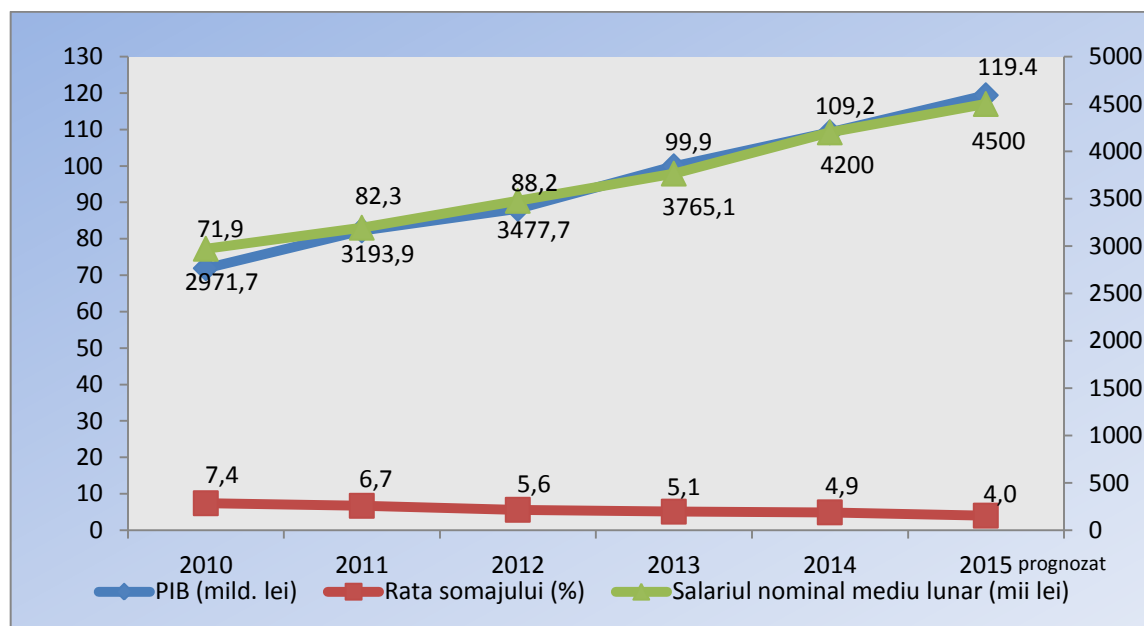

Conform prognozei preliminare a indicatorilor macroeconomici pentru anii 2015-2017 (<http://mec.gov.md/planificare-strategica>) în Republica Moldova se prognozează o creștere a PIB de 4,5% anual ce va fi generată de: promovarea mai intensă a exporturilor, diversificarea acestora (inclusiv pe piețele UE și altor țări), dezvoltarea și susținerea întreprinderilor din sectorul privat din partea statului (prin simplificarea inițierii afacerilor și facilitarea fluxului de credite), dezvoltarea sectorului real al economiei inclusiv prin atragerea investițiilor străine directe în economia națională și asigurarea stabilității financiare prin menținerea ratei inflației la nivel redus.

Tabelul 1.1. Principalii indicatori macroeconomici, anii 2011-2015

Indicatorii	2011	2012	2013	2014	2015
	efectiv				pronostic
Produsul intern brut, mild. lei nominal	82,3	88,2	99,9	109,2	119,4
în % față de anul precedent în prețuri comparabile	106,8	99,3	108,9	103,5	104,5
Producția industrială, în prețuri curente mild. lei	34,2	36,4	38,1	41,2	45,6
în % față de anul precedent în prețuri comparabile	109,5	98,1	106,8	106,0	107,5
Producția agricolă, în prețuri curente mild. lei	22,6	19,9	23,7	26,0	27,1
în % față de anul precedent în prețuri comparabile	105,0	77,7	138,3	103,0	102,0
Investiții în active materiale pe termen lung mild. lei	16,4	17,1	18,5	19,6	22,2
în % față de anul precedent în prețuri comparabile	112,5	101,5	102,3	105,0	108,0
Salariul nominal mediu lunar	3193,9	3477,7	3765,1	4200,0	4500,0
în % față de anul precedent: nominal	111,6	108,9	108,3	111,6	107,1
real	103,7	104,1	103,5	106,0	102,7
Numărul șomerilor înregistrați, persoane	67254	51378	43463	42166	43600

Sursa: Biroul Național de Statistică.  
Ministerul Economiei

## SITUAȚIA PIEȚEI MUNCII

### 2.1 Ocuparea forței de muncă

Piața muncii din Republica Moldova continuă să se mențină la nivelul anului precedent: șomajul a înregistrat valoarea de 3,3% iar rata de ocupare a înregistrat aceiași valoare ca și în tr. III a anului 2013.

Conform datelor Biroul Național de Statistică în trimestrul III al anului 2014 **populația activă** era de 1319,6 mii persoane din care 15 – 64 ani (1284,5 mii persoane) fiind în descreștere cu 0,7% (8,6 mii) față de tr. III 2013 din care 1275,7 **populația ocupată** și 43,9 mii **șomeri conform BIM**. Din numărul total al persoanelor active: cote mai mari s-au observat la persoanele din grupele de vârstă 25-34 ani (337,2) și 45-54 ani (323,0) cifrând o rată de activitate de 51,3% și respectiv 65,3%. Concomitent, a crescut și numărul **populației ocupate** din rândul tinerilor cifrând 320,9 mii persoane. Majoritatea populației economice active locuiește în mediul rural, unde nivelul de studii al populației este mai scăzut, iar activitățile economice sunt mai puțin rentabile cu salarii mai mici.

**Populația activă** cuprinde toate persoanele de 15 ani și peste, care furnizează forța de muncă disponibilă pentru producția de bunuri și servicii în timpul perioadei de referință, incluzând populația ocupată și șomerii.

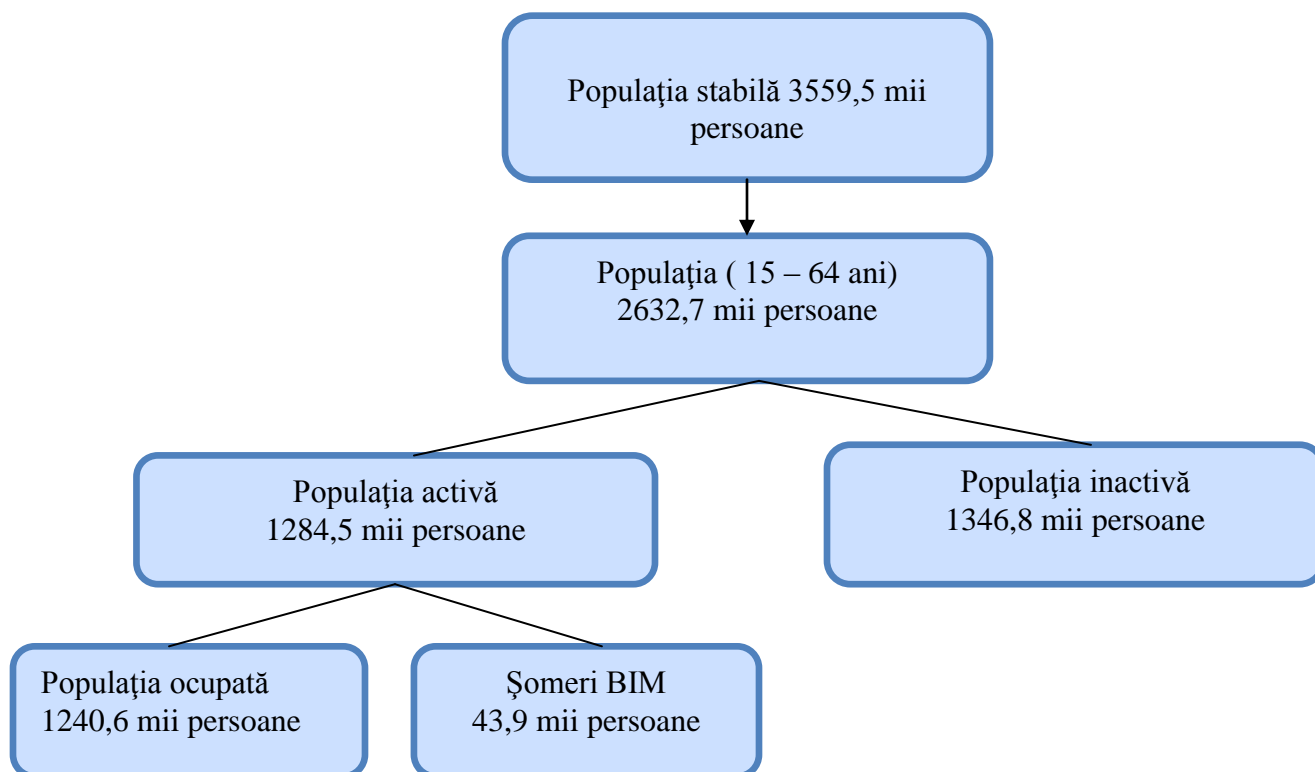

Sursa: Biroul Național de Statistică.

Conform datelor Biroului Național de Statistică ponderea cea mai mare a populației ocupate o constituie populația ocupată în agricultură, comerț și industrie.

Graficul 2.1.1. Structura populației ocupate în funcție de domeniu de activitate, %

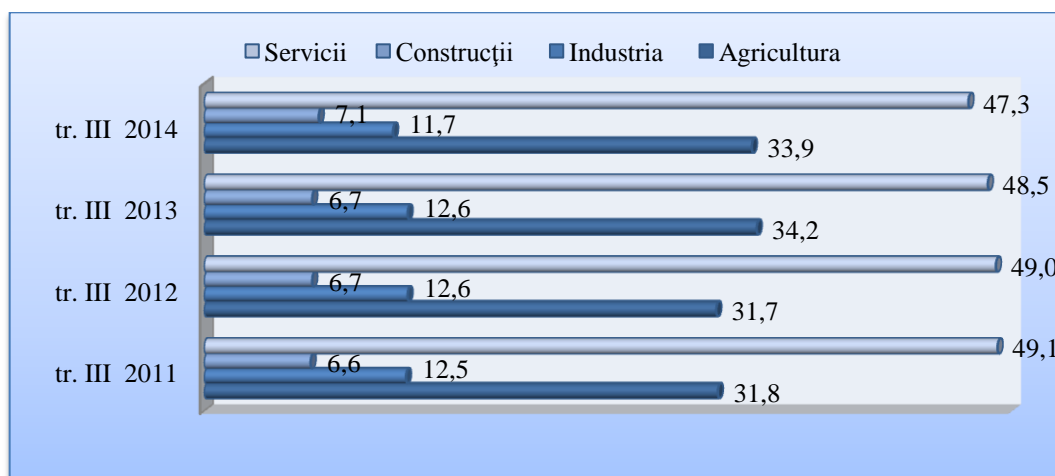

Sursa: Biroul Național de Statistică.



**Rata de ocupare a populației în vârstă aptă de muncă** (15-64 ani) a fost de 47,1%, având valori mai ridicate pentru bărbați 49,1%, față de 45,3% pentru femei și respectiv pentru persoanele din mediul urban 48,0% față de 46,5% din mediul rural. Erau ocupați 29,4% dintre tineri (15-29 ani) și 44,2% dintre persoanele vârstnice (55-64 ani).

**Rata șomajului BIM la nivel de țară a fost de 3,3%.** Rata șomajului la bărbați și la femei a înregistrat următoarele valori: 4,0% bărbați și 2,6% femei, iar în aspect urban și rural este de 4,6% pentru urban față de 2,3% pentru rural. Rata șomajului BIM avea nivelul cel mai ridicat (9,5%) în rândul tinerilor (15-24 ani).

**Populația ocupată** cuprinde toate persoanele de 15 ani și peste care au desfășurat o activitate producătoare de bunuri sau servicii **de cel puțin o oră** în perioada de referință (o săptămână), în scopul obținerii unor venituri sub formă de salarii, plată în natură sau alte beneficii.

Graficul 2.1.2. Evoluția ratei șomajului pe medii, anii 2009 - tr. III 2014, %

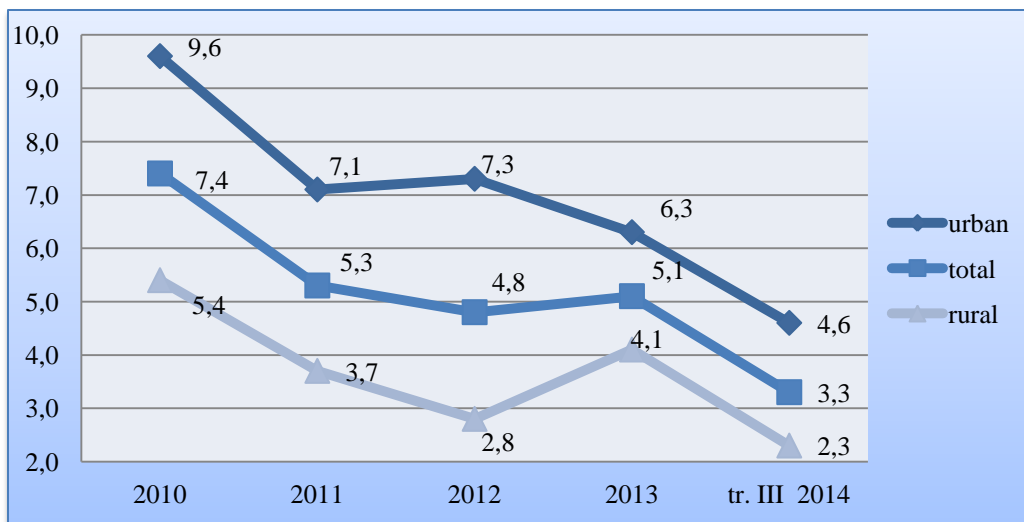

Sursa: Biroul Național de Statistică

În trimestrul III al anului 2014 numărul de șomeri BIM este în descreștere cu 7,5 mii persoane față de perioada respectivă a anului precedent, constituind 43,9 mii persoane.

Totodată, numărul populației inactive în vârstă aptă de muncă 15-64 ani ce constituie 1346,8 mii persoane și este în creștere cu 8,5 mii persoane față de perioada respectivă a anului 2013. Numărul persoanelor declarate plecate peste hotarele țării la lucru sau în căutarea unui loc de muncă, a înregistrat o ușoară descreștere cifrându-se la nivel de 349,8 mii persoane față de 364,2 mii persoane în trimestrul III al anul 2013.

## 2.2 Șomajul înregistrat

Rezultatele bune obținute în diferite ramuri ale economiei au influențat pozitiv și asupra pieții muncii. Conform băncii de date a Agenției Naționale și structurilor sale teritoriale, pe parcursul anului 2014, au fost înregistrați 42,1 mii șomeri cu 1,3 mii mai puțin comparativ cu perioada respectivă a anului precedent.

Din numărul total al șomerilor înregistrați pe parcursul anului — 41% sunt persoane cu studii primare și gimnaziale, 18% — persoane cu studii liceale și medii de cultură generală, 23% — persoane cu studii secundar profesionale, 10% — sunt persoane cu studii medii de specialitate și numai 8% — sunt persoane cu studii superioare.

Graficul 2.2.3. Repartizarea șomerilor după nivelul de studii

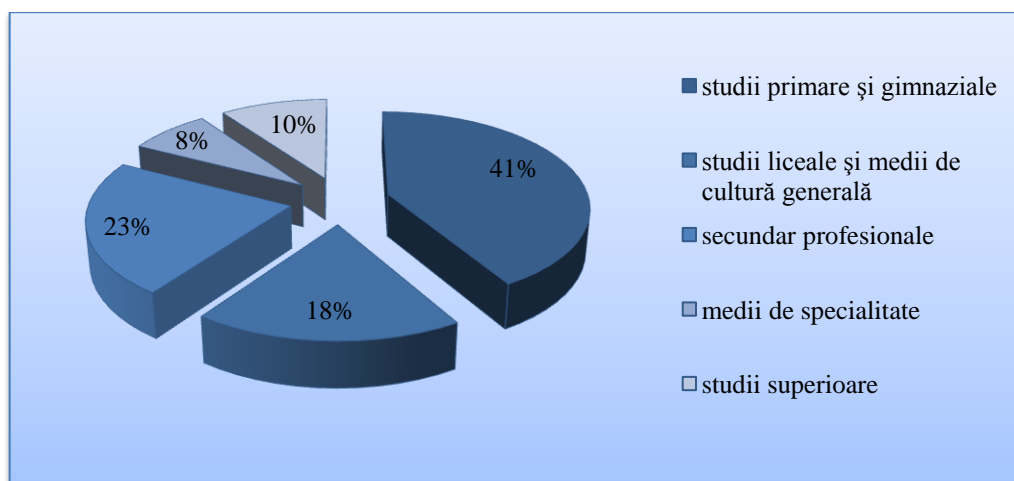

Sursa: ANOFM

Din numărul total de șomeri înregistrați, 62% sunt din mediul rural, iar locurile de muncă sînt în mediu urban.

Graficul 2.2.1. Repartizarea șomerilor înregistrați după mediul de trai, mii persoane

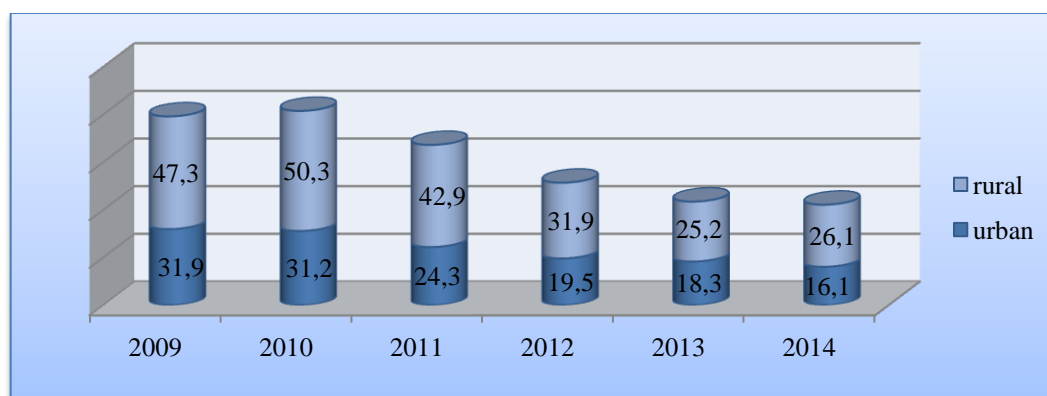

Sursa: ANOFM

O tendință de creștere în anul 2014 s-a atestat la numărul locurilor de muncă vacante înregistrate, fiind în creștere cu 10,7 % comparativ cu anul 2013. Din numărul total de locuri de muncă vacante înregistrate, 70% sunt destinate pentru muncitori și numai 30% sunt pentru persoane cu studii superioare/medii de specialitate. Numărul locurilor vacante gestionate în mediu rural constituie 12%. Necătând la faptul că pe parcursul ultimilor ani se atestă o sporire ușoară a numărului de locuri vacante în mediul rural, oricum persistă lipsa oportunităților de angajare în sectorul rural, concurența la un loc de muncă vacant constituind 23 șomeri.

Graficul 2.2.2. Șomeri înregistrați, locuri de muncă vacante și plasarea în câmpul muncii, mii

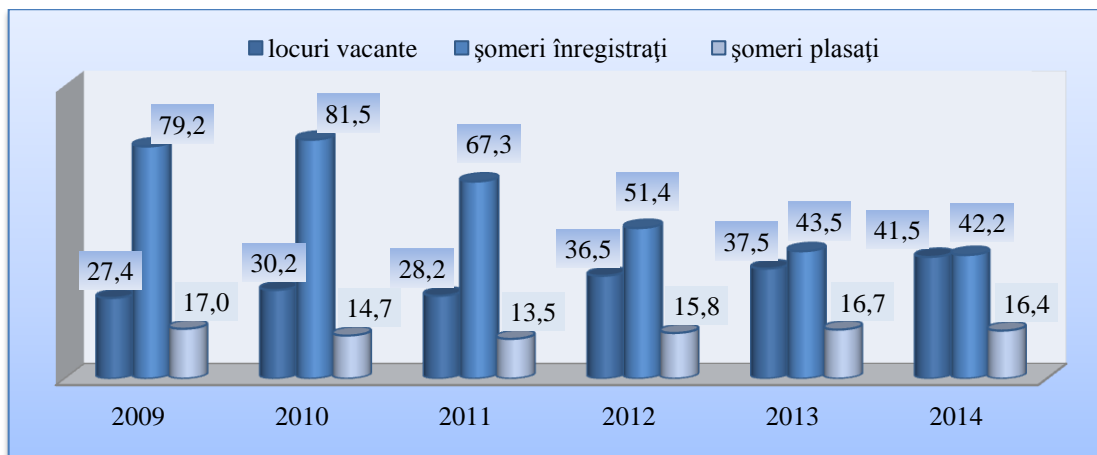

Sursa: ANOFM

Pe parcursul anului 2014 au fost plasate în câmpul muncii 16,4 persoane, ceea ce constituie o descreștere cu 2% comparativ cu perioada respectivă a anului precedent. Ponderea șomerilor plasați în câmpul muncii a constituit 38% din numărul șomerilor înregistrați, fiind la același nivel cu anul 2013.

Unul din factorii care fac dificilă ocuparea locurilor de muncă vacante într-un timp mai redus este într-o mare parte nivelul scăzut de calificare al potențialilor angajați și necorespunderea între nivelul de studii și locul de muncă ocupat. Lipsa investițiilor în sectoarele care necesită forță de muncă calificată și discrepanța între cunoștințele obținute și cele efectiv cerute de angajatori vor menține tendințele actuale de subutilizare a capitalului uman.

Cei cu studii superioare/medii de specialitate apelează în proporție mai mică la agenție, gradul și capacitatea de ocupare a unui loc de muncă fiind mai ridicat.

Creșterea nivelului de necorespondere a calificărilor pe piața muncii poate fi redresată prin schimbarea structurii ofertei de forță de muncă, care prioritar i se atribuie sectorului educațional. Racordarea acestuia la cerințele pieței se poate atinge prin modificarea curriculumului și o cooperare mai strânsă cu agenții economici.

Unul din obiectivele de bază al Codului Educației al Republicii Moldova aprobat în iulie 2014 prin Hotărârea Parlamentului este și consolidarea legăturii cu piața muncii a sistemului de învățământ.

## REZULTATELE CHESTIONĂRII AGENȚILOR ECONOMICI

### 3.1. Structura eșantionului

În scopul evaluării tendințelor și necesităților pieței forței de muncă pentru anul 2015 Agenția Națională de comun cu structurile sale teritoriale desfășoară prognoza pieței muncii în conformitate cu metodologia elaborată.

Au fost supuși chestionării 2914 agenți economici din 2928 selectați aleatoriu din toate ramurile economiei. Ponderea angajatorilor cu capital privat din totalul eșantionului investigat a constituit 81%, iar a angajatorilor cu capital de stat de 11% și respectiv altă formă – 8% (graficul 3.1.2.).

Graficul 3.1.2. Structura agenților economici în funcție de forma de proprietate economici

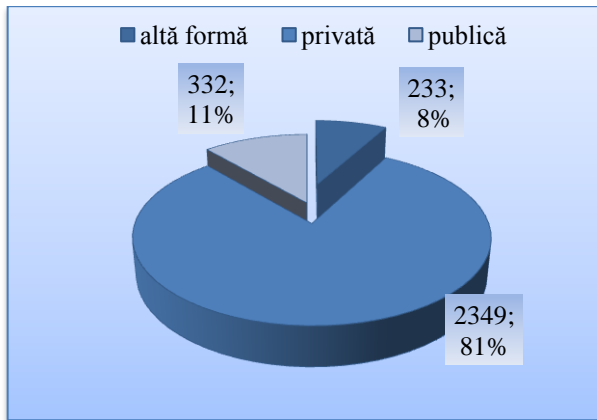

Graficul 3.1.3. Structura agenților în funcție de numărul de angajați

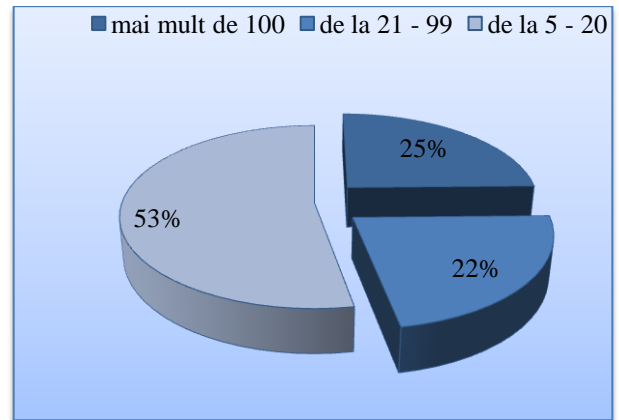

Din numărul agenților economici intervievați relevă o pondere de 22% angajatorii cu un număr de angajați mai mult de 100 și 25% angajatorii cu un număr de angajați cuprins între 21 și 99. Ponderea cea mai mare (53%) revine angajatorilor cu un număr de angajați de la 5-20 (graficul 3.1.3.). În urma centralizării datelor privind structurarea eșantionului de angajatori după domeniul de activitate 28% dintre agenții economici își desfășoară activitatea în domeniul comerțului urmați de agricultură (18%). Ponderea agenților economici din industria prelucrătoare a constituit 14% (graficul 3.1.4.).

Graficul 3.1.4. Structura agenților economici în funcție de domeniu de activitate.

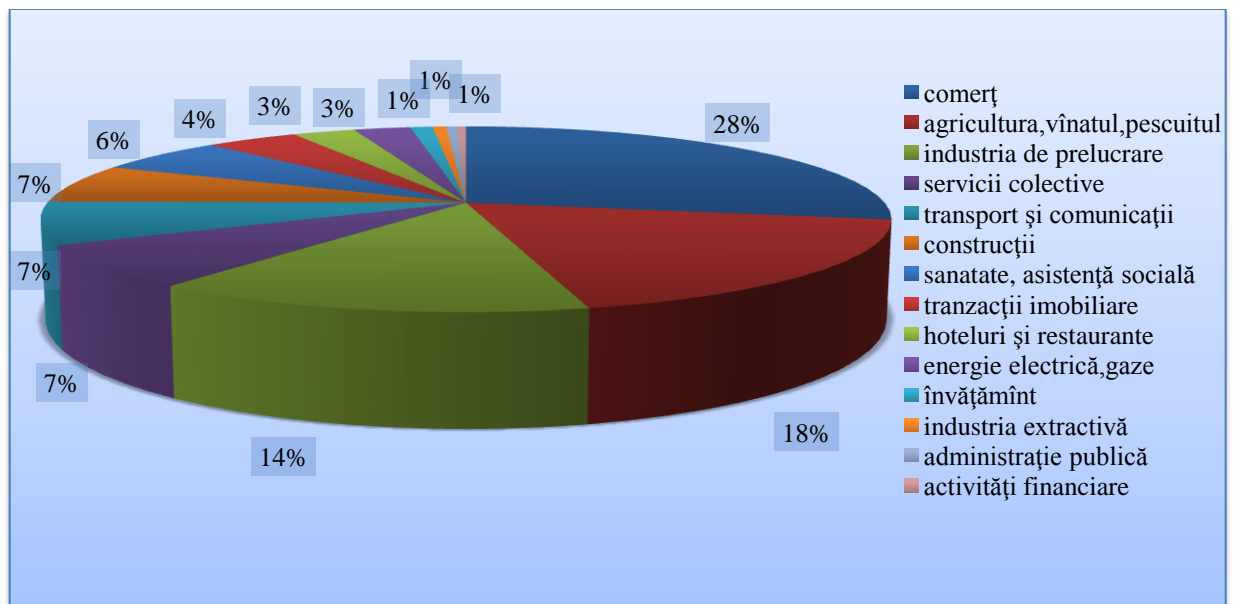

### 3.2. Crearea și lichidarea locurilor de muncă

Ca și pe parcursul ultimilor ani, în anul 2015 se va menține echilibru în procesul de creare și lichidare a locurilor de muncă, dar, totuși comparativ cu anul 2014, se va crea un număr mai mic de locuri de muncă.

Și în aspect structural activitățile economice în anul 2015 relevă o tendință pozitivă asupra procesului de creare/lichidare a locurilor de muncă. Cele mai multe locuri de muncă vor fi create și

lichidate în industria prelucrătoare având tendință de creștere de 2072 locuri noi create la cele 598 lichidate, urmată de comerț cu 975 locuri și agricultură cu 699 locuri. (graficul 3.2.1).

Graficul 3.2.1. Crearea și lichidarea locurilor de muncă de către agenții economici

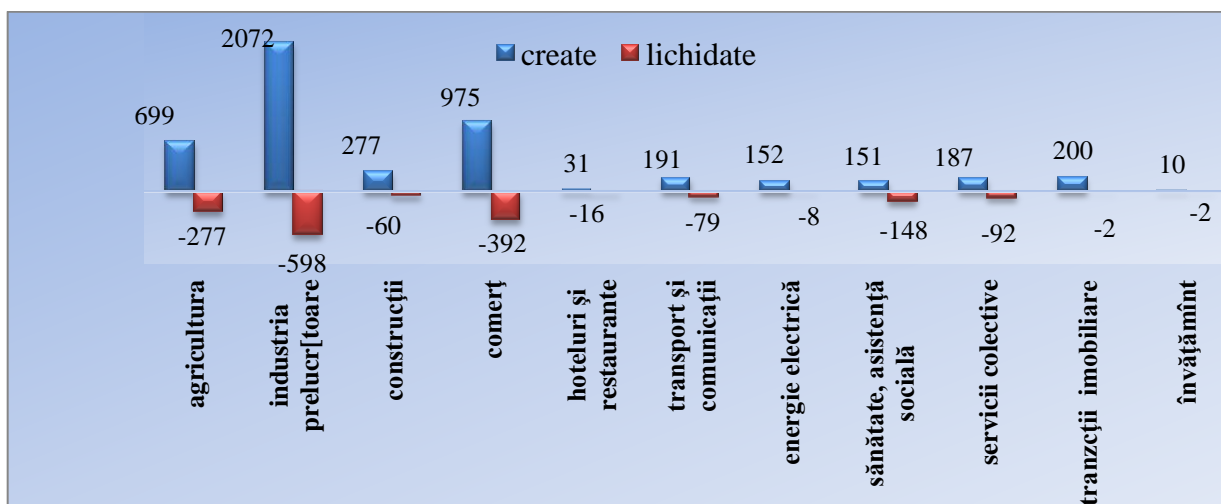

În anul 2015 este necesar un număr mai mare de forță de muncă atât pentru specialiști cât și pentru muncitori. Cerințele pieței muncii vor fi orientate spre comerț, preponderent pentru meserii muncitorești. Principala disfuncționalitate a pieței muncii este discrepanța între cererea și oferta forței de muncă. Preponderent se atestă un deficit de forță de muncă calificată, care este reflectat în două aspecte: lipsa personalului calificat și fluctuația mare pe anumite segmente ocupaționale. Se va resimți lipsa personalului în special pentru meseriile ce vizează comerțul cu ridicata și cu amănuntul – 212 unități, industria prelucrătoare – 175 unități, agricultură – 97 unități și sănătate și asistență socială – 82 unități. (graficul 3.2.2.).

Graficul 3.2.2. Deficitul de forță de muncă în cadrul unităților economice în ultimele 12 luni în funcție de domeniul de activitate

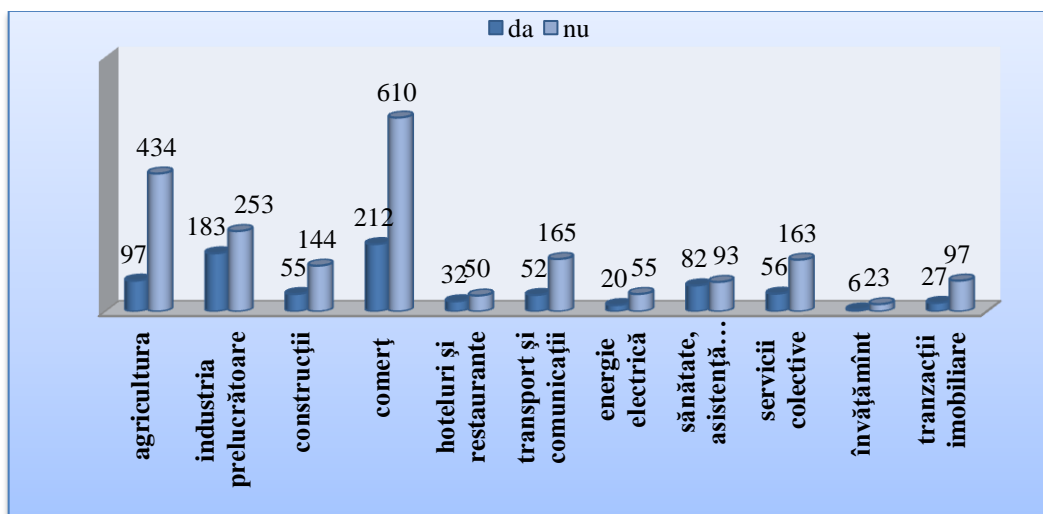

Tendință de creștere a numărului de locuri noi create pentru muncitori în anul 2015 (graficul 3.2.3.) prevede și un deficit de forță de muncă cu meserii muncitorești în următoarele 12 luni. (graficul 3.2.4.)

Graficul 3.2.3. Crearea și lichidarea locurilor de muncă în funcție de profesii

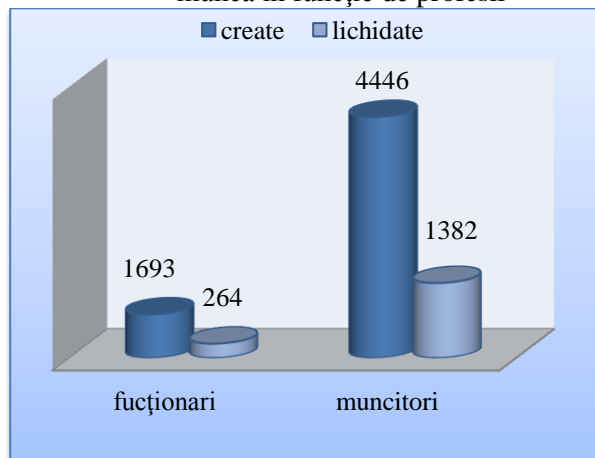

Graficul 3.2.4. Raport locuri de muncă create/deficit forță de muncă în următoarele 12 luni

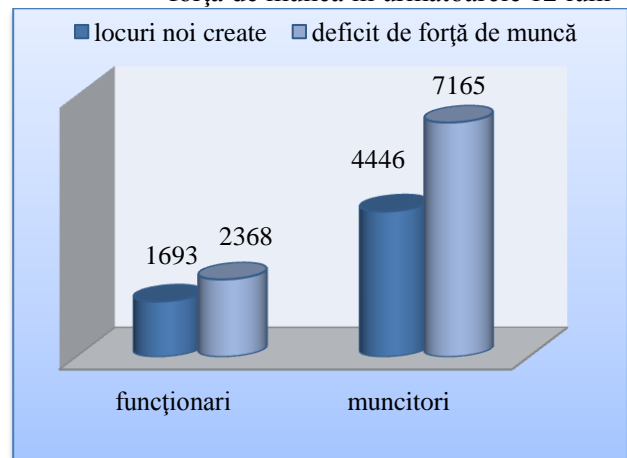

Prezența unui deficit de forță de muncă cu meserii muncitorești invocă pentru Agenția Națională pentru Ocuparea Forței de Muncă activizarea și eficientizarea colaborării cu agenții economici, corelarea formării profesionale a șomerilor cu meserii muncitorești la necesitatea agenților economici în scopul sporirii gradului de ocupare a locurilor vacante.

### 3.3. Așteptările agenților economici privind evoluția economiei în anul 2015

Anul 2014 poate fi calificat drept unul bun pentru economie, mai ales ținând cont de contextul intern și extern nefavorabil pentru creșterea economică. Restricțiile impuse de autoritățile ruse la importul unor categorii de produse originare din Republica Moldova au cauzat stagnarea exportului. Astfel, consumul populației a fost afectat de menținerea restricțiilor comerciale de către Federația Rusă și înrăutățirea situației economice și financiare în această țară, paralel și deprecierea rublei rusești. Aceasta a afectat influxurile de valută în Republica Moldova prin remiterile și exporturile spre Federația Rusă. De altfel, în 2015 poziția ostilă a Rusiei ar putea fi un factor important ce ar periclita stabilitatea economică în Republica Moldova.

Totodată, în anul 2015 economia va trebui să facă față unor noi provocări, inclusiv celor legate de liberalizarea comerțului cu UE, de revenirea pe piețele estice și de condițiile climatice care ar putea să fie mai puțin favorabile decât în 2013-2014. Rezultatele chestionării confirmă această tendință prin faptul că un număr dublu de agenți economici se așteaptă în anul 2015 la o reducere a cererii pe piața bunurilor și serviciilor comparativ cu anul 2014.

Graficul 3.3.1. Evaluarea cererii de pe piața bunurilor și serviciilor.

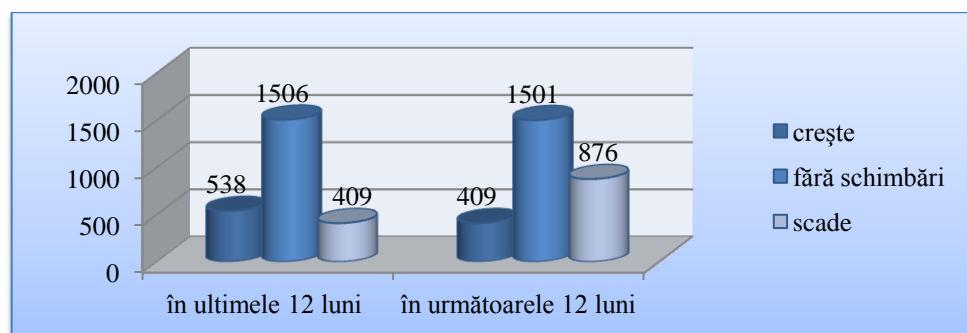

Investitorii privați, care sunt principalul motor al activității investiționale, sunt foarte precauți în această perioadă, iar investițiile finanțate din străinătate sunt într-o scădere dramatică. Conform estimărilor de prognoză, agenții economici chestionați vor avea un interes redus pentru investițiile în echipament/tehnică/spații în anul 2015.

Graficul 3.3.1. Investiții în următoarele 12 luni.

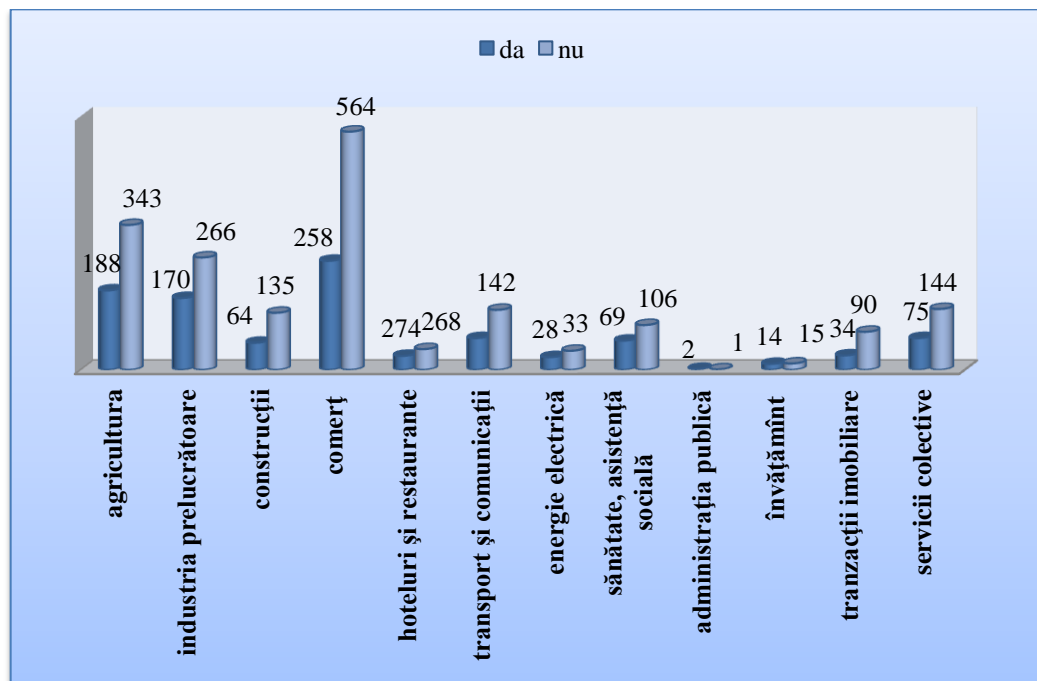

#### 4. EVALUAREA TENDINȚELOR DE PE PIAȚA MUNCII DIN 2015

Analizând situația pe sectoare putem constata că așteptările agenților economici pentru anul 2015 sunt modeste. (graficul 4.2.).

Graficul 4.2. Crearea locurilor noi de muncă.

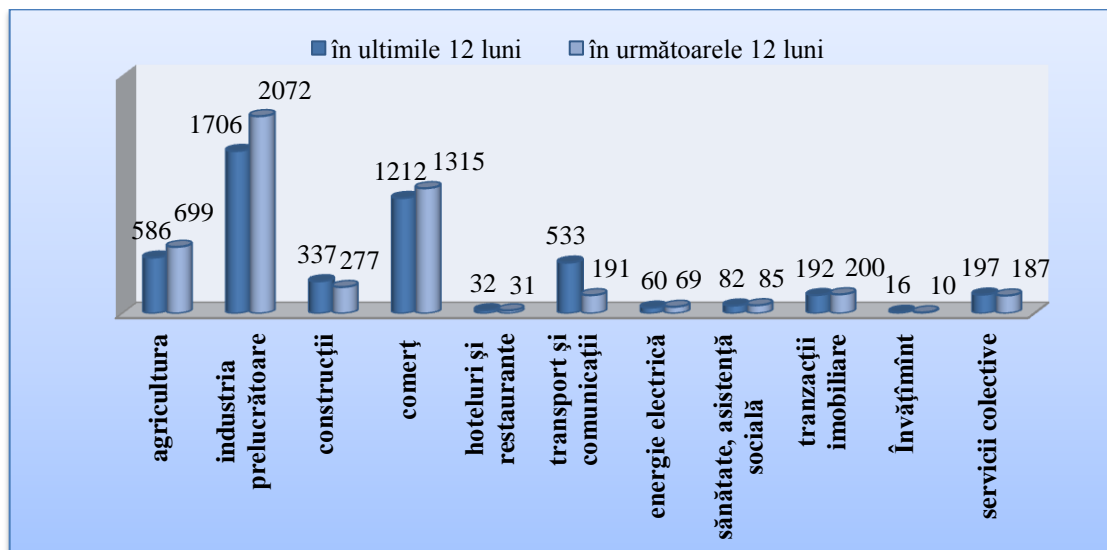

Vor avea tendință de creștere sectoarele: industria prelucrătoare, agricultura și comerțul cu ridicata și amănuntul.

ACTIVITATE	În următoarele 12 luni
ACTIVITĂȚI FINANCIARE	→
AGRICULTURA, VINATUL	→
COMERȚ CU RIDICATA SI CU AMĂNUNTUL	→
CONSTRUCȚII	→
ENERGIE ELECTRICA, GAZE, APA	→
HOTELURI, RESTAURANTE	→
INDUSTRIA PRELUCRĂTOARE	→
SĂNĂTATE, ASISTENȚĂ SOCIALĂ	→
TRANSPORTURI SI COMUNICAȚII	→
TRANZACȚII IMOBILIARE	→
ÎNVĂȚĂMÎNT	→



### Concluzii:

Creșterea economică se bazează pe politicile economice stimulative a activității de întreprinzător, de îmbunătățire a climatului de afaceri și de sporire a atractivității investiționale a țării, toate acestea au scopul de a schimba paradigma de dezvoltare economică a Republicii Moldova, de la o economie bazată pe consumul alimentat de remitențe la una orientată spre export.

Reieșind din prognoza revizuită a indicatorilor macroeconomici pentru anii 2015-2017 efectuată de către Ministerul Economiei se prognozează o creștere a PIB de 4,5%.

- În anul 2015 este necesar un număr mai mare de forță de muncă atât pentru specialiști cât și pentru muncitori;
- Cerințele pieței muncii vor fi orientate spre comerț, preponderent pentru meserii muncitorești;
- Principala disfuncționalitate a pieței muncii este discrepanța între cererea și oferta forței de muncă;
- Se atestă un deficit de forță de muncă calificată, care este reflectat în două aspecte:
  - lipsa personalului calificat
  - fluctuația mare pe anumite segmente ocupaționale.

Varianta actuală de prognoză nu prevede modificări esențiale ale pieței muncii în următorul an.

### Recomandări:

Consolidarea și extinderea colaborării între agențiile teritoriale pentru ocuparea forței de muncă și angajatori.

Diversificarea structurii ocupaționale, identificarea și înregistrarea de noi locuri de muncă atractive pentru reducerea exodului forței de muncă.

Dezvoltarea parteneriatului cu Ministerul Educației pentru modernizarea programelor de orientare și formare profesională

Crearea Centrelor de orientare profesională, ce va contribui la modernizarea sistemului de orientare profesională și consiliere din Moldova

Diseminarea rezultatelor prognozei pieței muncii și a Barometrului Profesiilor.

Valorificarea rezultatelor Prognozei pieței muncii în procesul complex de derulare a activităților pe piața forței de muncă și utilizarea lor ca sursă importantă de informare pentru persoanele aflate în căutarea unui loc de muncă cât și pentru agenții economici.

## Barometrul profesiilor pentru anul 2015 - specialiști

<b>Șanse înalte de angajare</b>	<b>Balanță</b>	<b>Șanse reduse de angajare</b>
Medic	Administrator	Jurisconsult
Soră medicală	Profesor în învățământul secundar și special	Economist
Manager în serviciile de marketing și vânzări	Contabil	Agronom
Programator	Farmacist	Zootehnician
Agent comerț	Mecanic	Bibliotecar
Inspector poliție	Asistent social	Medic veterinar
Agent comerț	Electrician	Arhitect
		Merceolog
		Psiholog

## Barometrul profesiilor pentru anul 2015 - muncitori

<b>Șanse înalte de angajare</b>	<b>Balanță</b>	<b>Șanse reduse de angajare</b>
Cusătoreasă	Lăcătuș electrician la repararea utilajului electric	Electromecanic ascensoare
Croitor-cusător	Lăcătuș – instalator tehnica sanitară	Electromontor telecomunicații
Operator calculatoare	Lăcătuș la repararea automobilelor	Liftier
Chelner – barman	Operator la stații de alimentare	Telefonist
Brutar	Electrogazosudor	Asamblor
Bucătar – cofetar	Conducător auto	Strungar
Vînzător produse alimentare	Pietrar-zidar	Fochist
Vînzător produse nealimentare	Tencuitor – zugrav	Masinist la exavator
Casier în sala de comerț	Electrician montator	Mașinist buldozere
Ajutor de educator	Tîmplar – dulgher	Mașinist macarale
	Betonist	Viticultor
	Frizer	Pomicultor
	Manichiuristă	
	Taxator	
	Gardian public	
	Poștaș	